



10 ANOS

**DE LUTA
PELA VIDA,**



**POR DIREITOS,
DIGNIDADE E
TRATAMENTOS ADEQUADOS**

ASPEC

Ação Solidária às Pessoas com Câncer

EXPEDIENTE



Realização: Ação Solidária às Pessoas com Câncer - ASPEC

Fundadores: Carmina Kátia Moreira Pedroso e Marcelo Luiz Pedroso

Diretora de desenvolvimentos e projetos especiais: Anna Luiza Moreira Pedroso

Presidente: Marcelo Luiz Pedroso

Vice-presidente: Carmina Kátia Moreira Pedroso

Tesoureiro: Jefferson Barbosa Moreira

Projeto gráfico e autora: Anna Luiza Moreira Pedroso

Ação Solidária às Pessoas com Câncer - ASPEC
2022

Endereço: Rua Padre Paulo Rególio nº27,
bairro Céu Azul

Redes sociais: @aspecsolidaria

E-mail: contato@aspecsolidaria.org.br

Telefone: (31)3567-0229

Dados bancários:

Caixa Econômica Federal

Agência: 2426

Operação: 003

Conta :1146-7

CNPJ:15.251.909/0001-90





" Foi procurando superar as dificuldades que encontrei força para enfrentar os obstáculos. Fiz das pedras um alicerce para a realização deste sonho que é a ASPEC. Seguiremos juntos nesta caminhada para reduzir as desigualdades e garantir os direitos dos pacientes oncológicos. "



"A qualidade de vida de um indivíduo está ligada não só à saúde, mas sim à garantia de todos os seus direitos sociais, visto que a negligência de um, afeta diretamente o outro, e dessa forma, muitos direitos são negados."

CARTA DO PRESIDENTE

"O câncer é uma doença que sempre existiu no mundo, e hoje, é um assunto de maior relevância devido ao enorme aumento do número de casos ao longo dos anos em toda a população.

A evolução da quantidade de casos está relacionada à diversos fatores, como hábitos alimentares, atividades físicas, genética, exposições a substâncias tóxicas, entre outros. Além disso, existem fatores secundários que ainda são capazes de agravar os primeiros, como por exemplo fatores sociais ligados à desigualdade, baixa condição econômica, falta de acesso à saúde, informação, educação, entre outros.

A qualidade de vida de um indivíduo está ligada não só à saúde, mas sim à garantia de todos os seus direitos sociais, visto que a negligência de um, afeta diretamente o outro, e dessa forma, muitos direitos são negados. Uma pessoa com falta de acesso à saúde, deixa de fazer exames preventivos e acaba desenvolvendo determinados cânceres que poderiam ser evitados ou descobertos precocemente. Já uma pessoa com falta de acesso à informação, não tem conhecimento sobre quais hábitos poderiam evitar o desenvolvimento da neoplasia, e dessa forma, acabam adquirindo a doença. Da mesma maneira, uma pessoa que desconhece os sinais e sintomas do câncer apresenta menores chances de receber um diagnóstico precoce, e assim tem menores chances em seu tratamento.

A ASPEC entende a ligação desses fatores e objetiva garantir aos pacientes oncológicos e à sociedade a garantia de todos os seus direitos, para que dessa forma eles possam obter qualidade de vida. Atingir esse objetivo é uma meta alta e que necessita um trabalho em equipe. Não é uma luta fácil, muito menos rápida, mas aos poucos as batalhas são vencidas e avanços são gerados. O trabalho não para e por mais que a evolução seja lenta, ela é essencial para atingir a qualidade de vida dos indivíduos e pacientes em questão. A ASPEC está totalmente disposta a lutar pelos direitos dessas pessoas de todas as formas que estiverem ao nosso alcance!"





ÍNDICE



- Mensagem da fundadora 01
- Carta do presidente 03
- Quem somos e o que fazemos 06
- Nossa história 08
- 2012 - Ano de fundação 12
- 2013 - Desenvolvimento 14
- 2014 - Crescimento 16
- 2015 - Eventos beneficentes 18
- 2016 - 1ª Caminhada Rosa 20
- 2017 - Eventos de capacitação 22
- 2018 - Recursos e projetos 24
- 2019 - Reconhecimento da ASPEC 26
- 2020/21 - Ano de adaptações 30
- Como a ASPEC sobrevive e se mantém 34
- Depoimento dos voluntários 37
- O que fazemos com sua doação 40
- Como posso ajudar 42



QUEM SOMOS E O QUE FAZEMOS

SOBRE

A ASPEC

A Ação Solidária às Pessoas com Câncer – ASPEC é uma organização da sociedade civil fundada em 04 de janeiro de 2012 com o objetivo de atender pessoas portadoras de câncer que se encontram em situação de vulnerabilidade social.

O trabalho realizado na instituição era feito em grupo e aos poucos voluntários se disponibilizaram a ajudar. Atualmente, a ASPEC conta com uma equipe composta por vários voluntários, dentre eles há nutricionista, psicólogos, advogados, técnicos em TI e auxiliares administrativos. Além deles também temos telemarketings, mensageiros, responsáveis por arte marketing, entre outros.

Hoje a ASPEC atua como uma entidade que, além de prestar assistência social e psicológica às pessoas com câncer e seus familiares, busca a difusão da informação, sensibilização e engajamento de atores na luta contra o câncer e/ou diagnóstico precoce.

Para tanto, oferta atendimentos, concessão de benefícios eventuais, suplementos alimentares, roupas e até oficinas para geração de trabalho, renda e fortalecimento de vínculos familiar e comunitário.

Além disso, são organizadas palestras e caminhadas educativas para disseminação da informação referente ao câncer, direitos sociais, ações de advocacy, dentre outros. A ASPEC não é conveniada com o poder público e conta com doações de pessoas físicas e jurídicas que sensibilizam com a causa apresentada para sua manutenção.



+ DE
50 mil
PESSOAS

IMPACTADAS
PELA CAUSA

+ DE
10 mil

CESTAS BÁSICAS
ENTREGUES

+ DE
500
FAMÍLIAS

ASSISTIDAS
PELA ASPEC

+ DE
2.500

ATENDIMENTOS
PRESTADOS



NOSSA HISTÓRIA

LINHA

DO TEMPO

2012 ANO DE FUNDAÇÃO

O ano de fundação foi repleto de inovações e aprendizados, tanto para a ASPEC, quanto para seus assistidos.

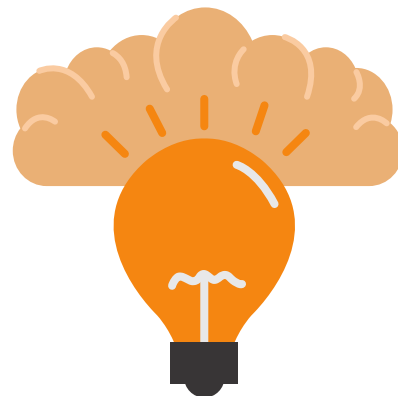

2013 DESENVOLVIMENTO

Em 2013, ano seguinte a inauguração, fomos reconhecidos pelo Conselho Municipal da Assistência Social e conseguimos registro no mesmo.



2014 REFORMA DA CASA

A Fundação Balbina contemplou nosso projeto e assim reestruturamos a casa de modo que atendesse todos os assistidos e famílias cadastradas de forma mais adequada e acolhedora.

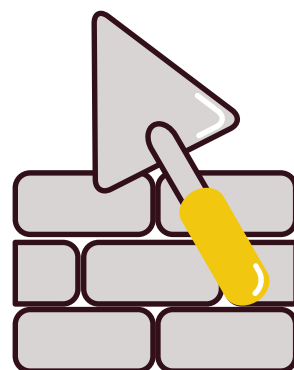

LINHA

DO TEMPO

2 EVENTOS BENEFICENTES

0 realizamos a Feijoada como evento
1 beneficente, que nos trouxe mais
5 visibilidade pela região e meios para
melhor atendermos nossos
assistidos.

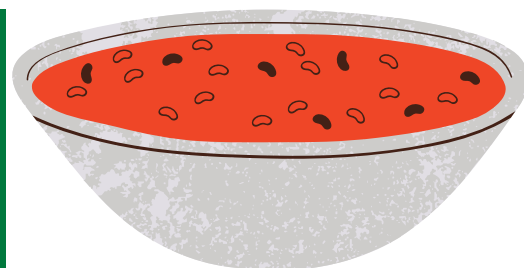

1º CAMINHADA ROSA

Realizamos a I Caminhada Rosa da ASPEC, evento que agora acontece anualmente e consegue disseminar o máximo de informações a população sobre o câncer de mama.

2
0
1
6



2 EVENTOS DE CAPACITAÇÃO

0 Participamos do IV Fórum de Combate ao
1 Câncer da FEMAMA em Fortaleza-CE, IV
7 Congresso Todos Juntos Contra o Câncer em São Paulo e da Oficina de Alimentação Saudável Como Fonte de Prevenção ao Câncer realizada pelo INCA no Rio de Janeiro.



LINHA

DO TEMPO

2 HORTA SOLIDÁRIA

0
1
8 Criamos a Horta Solidária da ASPEC a fim de que ela fornecesse apenas produtos orgânicos, e que atendesse todos os assistidos da ASPEC, além da comunidade no geral.



IX FÓRUM ONCOGUIA

Palestramos no IX Fórum Sudeste Oncoguia, onde abordamos os principais problemas enfrentados pelos pacientes oncológicos. A partir disso desenvolvemos mais projetos de conscientização.

2
0
1
9

ANO DE ADAPTAÇÕES

2
0
2
0 O ano de 2020 exigiu muito mais da instituição do que imaginávamos. Com a chegada da pandemia gerada pela Covid-19 no Brasil, a ASPEC teve que se adaptar e passar a conviver menos com os assistidos.

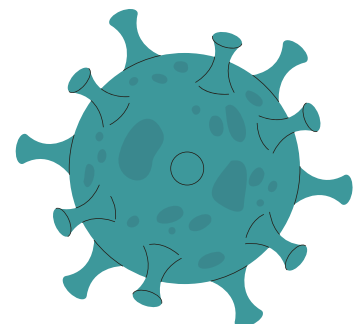

2 **0** **2** **1**



ANO DE FUNDAÇÃO



2012

A ASPEC foi fundada em 04 de janeiro de 2012, após o falecimento de um familiar da sua fundadora, que veio do interior de Minas Gerais juntamente ao seu irmão para o tratamento do câncer em BH. Nessa jornada, os dois esbarraram em muitas dificuldades, dentre elas o provimento da sua alimentação básica e o acesso a orientações quanto aos seus direitos sociais. Após passar por tais obstáculos e perceber o quanto eles atrapalham o tratamento e chances de cura de pacientes oncológicos, ela pensou em criar algo que pudesse ajudar outras pessoas que passassem pela mesma situação que ela estivera, e assim, surgiu a ASPEC.

O ano de fundação foi repleto de inovações e aprendizados, tanto para a ASPEC, quanto para seus assistidos. A busca por pacientes em estado de carência foi feita fortemente, e assim, cada vez mais o número de beneficiados pela instituição aumentou.

Nesse mesmo ano realizamos o Bingo como evento beneficente, que foi capaz de arrecadar fundos para a concessão de benefícios aos assistidos. Além disso, foi através desse evento que a ASPEC ganhou maior visibilidade na comunidade e pôde levar o máximo de informações e ajuda aos necessitados.



2013

DESENVOLVIMENTO



DESENVOLVIMENTO DA ASPEC

Ainda no processo de crescimento e busca por pacientes oncológicos em estado de carência, o número de famílias beneficiadas pela ASPEC aumentou significativamente, e então, em 2013, ano seguinte a inauguração, fomos reconhecidos pelo Conselho Municipal da Assistência Social e conseguimos registro no mesmo.

Com maior visibilidade e assistidos na instituição, começamos a receber voluntários de diversas regiões para ajudarem em tarefas diárias da ASPEC, entre esses, psicólogos e assistentes sociais. A partir disso, começamos ofertar gratuitamente aos assistidos e seus familiares atendimentos psicológicos para que, assim, eles levassem o tratamento com mais leveza e tranquilidade.



CRESCIMENTO

REFORMA DA SEDE

Em 2014, a casa sede da ASPEC se encontrava em difícil estado estrutural e precisava de reformas por todo o imóvel para que pudesse continuar exercendo suas funções e atendendo as famílias de forma adequada e de ótima qualidade. Nesse contexto, enviamos um projeto para a Fundação Balbina Camila de Araújo a fim de que eles nos ajudassem com a restauração da casa, e assim foi feito. A Fundação Balbina contemplou nosso projeto e assim tivemos a oportunidade de reestruturar a casa de modo que ela atendesse todos os assistidos e famílias cadastradas de maneira mais adequada e acolhedora.

Nesse mesmo ano, devido ao grande número de famílias beneficiadas pela ASPEC, e aos nossos serviços prestados, conseguimos obter o registro de Utilidade Pública Municipal, o que foi uma grande conquista para nós.

REALIZAÇÃO DO BAZAR E BLITZ SOLIDÁRIA

Ao longo do ano de 2014, a ASPEC buscou novas formas de divulgar seu trabalho, arrecadar fundos e alcançar novos pacientes. A partir dessa busca surgiu a realização de bazares beneficentes, e a Blitz Solidária, uma abordagem que alguns membros da instituição faziam em supermercados em prol da divulgação e arrecadação de pequenos valores!





EVENTOS BENEFICENTES

ENCONTROS MENSAIS

A fim de nos relacionar mais com nossos assistidos e famílias cadastradas, começamos a realizar, em 2015, encontros mensais com todos esses beneficiados pela ASPEC para que eles pudessem nos contar mais sobre como foi o mês de cada um, quais foram os maiores obstáculos, conquistas e vitórias.

BENEFÍCIOS GERADOS PELOS ENCONTROS

Foram a partir dessas reuniões que os assistidos foram capazes de trocar experiências e vivências uns com os outros, entender que não estavam passando por aquela situação sozinhos, e que a esperança deve existir o tempo todo. Esses encontros acontecem até hoje e pôde nos proporcionar a criação de laços com cada um dos assistidos, permitindo que nós nos tornemos uma família para eles.

FEIJOADA BENEFICENTE

Nesse mesmo ano realizamos a Feijoada como evento beneficente, que nos trouxe mais visibilidade pela região e meios para melhor atendermos nossos assistidos. Tempos depois conseguimos registro de Utilidade Pública Estadual, o que nos trouxe grande reconhecimento pelo Estado de Minas Gerais.





1ª CAMINHADA ROSA



NOVIDADES INSTITUÍDAS NA ASPEC

O ano de 2016 foi repleto de inovações e crescimentos para a ASPEC. Foi nesse ano que nos tornamos filiados à FEMAMA, instituição que nos apoia constantemente. Através dela conseguimos realizar a I Caminhada Rosa da ASPEC, evento que agora acontece anualmente e consegue disseminar o máximo de informações a população sobre o câncer de mama.

Nesse mesmo ano fomos convidados pela Roche a participar do I Congresso Nacional Todos Juntos Contra o Câncer e a partir dele, começamos a receber maior visibilidade e reconhecimento por todo o Brasil. Esse evento foi o divisor de águas da ASPEC, já que nos abriu portas para novos conhecimentos, novas parcerias, novos projetos e implementações na instituição, o que permitiu que um número maior de famílias fosse atendida por nós e recebesse maiores recursos.

Realizamos, também em 2016, a Macarronada como evento beneficente em prol do Novembro Azul, esse que conscientizou muitos homens sobre a prevenção e cuidados do Câncer de Próstata.

2017



EVENTOS DE CAPACITAÇÃO

Devido a visibilidade nacional proporcionada por eventos ocorridos em 2016, no ano de 2017 a ASPEC foi convidada a participar do:



**IFÓRUM DE COMBATE AO
CÂNCER DA FEMAMA EM
FORTALEZA-CE, E FÓRUM
ONCOGUIA EM SÃO PAULO**



**DO IV CONGRESSO
TODOS JUNTOS
CONTRA O CÂNCER EM
SÃO PAULO**



**OFICINA DE ALIMENTAÇÃO
SAUDÁVEL COMO FONTE DE
PREVENÇÃO AO CÂNCER
REALIZADA PELO INCA NO RIO DE
JANEIRO.**



Nesses eventos aprendemos mais sobre determinados tipos de cânceres e o que poderia ser implantado de novidade em nossa instituição em prol de pacientes oncológicos. Aprendemos sobre Advocacy e como trabalhar nas políticas publicas a fim de buscar melhorias no sistema de saúde para que não só os assistidos da ASPEC, mas todas as pessoas com câncer fossem beneficiadas.

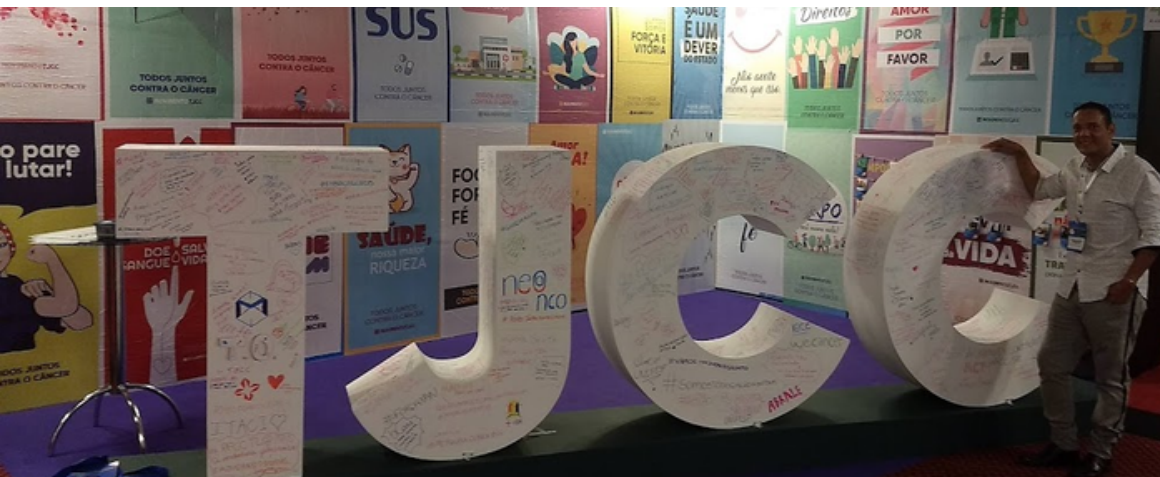



RECURSOS E PROJETOS

HORTA SOLIDÁRIA

Após termos escrito o projeto Horta Solidária, o enviamos para a BrasilFoundation, que, dentre tantas outras propostas, apoiou nossa ideia e contemplou nosso projeto.

Foi a partir do apoio deles que, em 2018, começamos a criar a Horta Solidária da ASPEC a fim de que ela fornecesse apenas produtos orgânicos, e que atendessem todos os assistidos da ASPEC, além da comunidade no geral, de modo que, a partir da alimentação saudável, esses estivessem se prevenindo de possíveis cânceres.



AUDIÊNCIA PÚBLICA

Nesse mesmo ano fizemos mais uma ação de advocacy e juntamente com outras instituições de Minas Gerais. Realizamos a Audiência Pública em prol de pacientes com câncer de colo uterino, mama e colorretal. Depois disso conseguimos registro nos conselhos do Idoso e da Criança e do Adolescente.





2019

RECONHECIMENTO DA

ASPEC

Ação Solidária às Pessoas com Câncer



Em janeiro de 2019 abrimos as portas da Horta Solidária da ASPEC. Nossos produtos orgânicos começaram a ser distribuídos mensalmente aos assistidos da instituição, e vendidos à comunidade.

A partir dessa iniciativa, estamos ajudando a população a prevenir o câncer a partir da alimentação saudável e livre de agrotóxicos.



IX FÓRUM SUDESTE ONCOGUIA

Em junho tivemos o privilégio de palestrar no IX Fórum Sudeste Oncoguia, onde foi abordado os principais problemas enfrentados pelos pacientes oncológicos. A partir desse Fórum desenvolvemos mais projetos de conscientização de pacientes e os implementamos na ASPEC.

EM OUTUBRO REALIZAMOS IV CAMINHADA ROSA DA ASPEC, QUE CONTOU COM MAIS DE :

2.000 expectadores

Número recorde de participantes em todas as edições!

Isso nos mostra o quanto nossa instituição tem um importante papel na sociedade, e segue lutando pelos direitos do paciente oncológico e conscientização da população quanto a prevenção e cuidados.







ANO DE ADAPTAÇÕES

PANDEMIA

O ano de 2020 exigiu muito mais da instituição do que imaginávamos. Com a chegada da pandemia gerada pela Covid-19 no Brasil, a ASPEC teve que se adaptar e passar a conviver menos com os assistidos.

Pacientes oncológicos apresentam uma imunidade extremamente baixa, por isso, a exposição deles ao vírus da covid-19 era algo que deveria ser evitado ao máximo, pois, caso algum assistido fosse contaminado, a chance de ele desenvolver a forma grave da doença era muito alta.



MUDANÇAS NA ASPEC GERADAS PELA PANDEMIA

- Interrompemos nossas reuniões mensais por tempo indeterminado e com isso, excluímos qualquer contato entre os próprios assistidos dentro da instituição.
- A entrega dos benefícios passou a acontecer com horário agendado e 1 paciente por vez, para que não houvesse contato entre eles.

- Distribuimos a todos máscaras para eles e sua família, e conscientizamos muito eles sobre a situação do país e o cuidado que eles deveriam ter
- O uso de álcool em gel era constante e cada contato era feito dentro da distância recomendada pela OMS.



ATENDIMENTO PSICOLÓGICO

Os atendimentos psicológicos e jurídicos passaram a acontecer de forma remota, por chamada de vídeo ou por ligação para aqueles que não tinham acesso a internet.



ARRECAÇÃO DA ASPEC

Infelizmente, manter a ASPEC passou a ser algo desafiador também, já que as arrecadações caíram de forma brusca devido à alta taxa de desemprego no Brasil que só crescia ainda mais ao longo da pandemia.



PANDEMIA E OPORTUNIDADES

Mesmo com a pandemia, fomos em busca de novas oportunidades. Após algumas reuniões virtuais, fomos até Brasília-DF apresentar a importância do trabalho realizado e solicitar recursos para podermos prosseguir com nossas ações.





CARREATA ROSA



Nesse mesmo ano, não foi possível realizarmos a Caminhada Rosa já que colocaríamos em risco tanto os pacientes quanto toda a sociedade.

Então tivemos a ideia de Realizarmos uma Carreata Rosa. Assim foi feito: vários carros se reuniram na Praça do Papa para juntos manifestarmos a favor da conscientização do câncer de mama.

Foi um ano muito difícil, mas a ASPEC lutou ao máximo para continuar ajudando àqueles que necessitavam





COMO A ASPEC SOBREVIVE E SE MANTÉM?



NOSSO TRABALHO

- O trabalho da ASPEC é realizado sem nenhuma ajuda do governo, por isso, para se manter, a instituição depende da ajuda e doação de pessoas físicas! Contamos com uma equipe de telemarketing que busca esse apoio, tanto para mantermos a instituição de pé, quanto para adquirirmos benefícios para nossos assistidos.

A ASPEC ACEITA DOAÇÕES DE TODOS OS TIPOS:

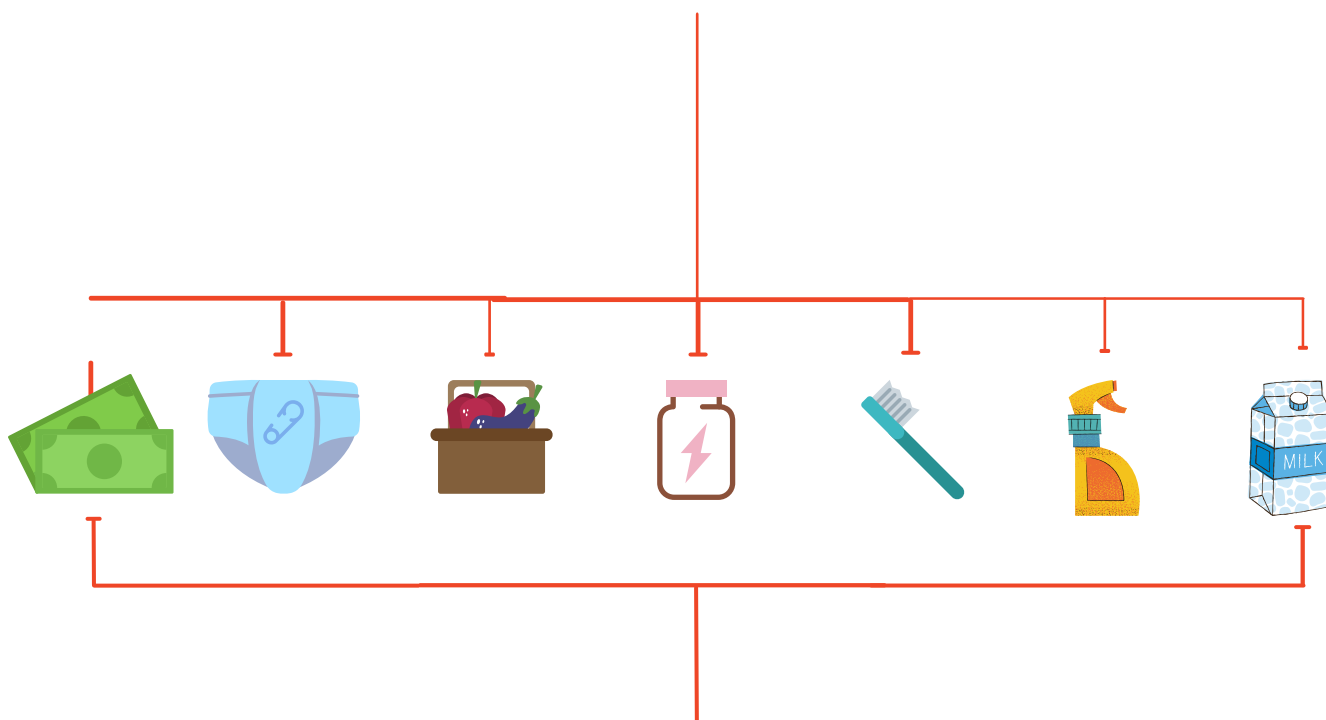

Todas as doações recebidas são encaminhadas aos nossos assistidos, que hoje são um total de 46 famílias!

VOLUNTARIADO NA ASPEC

Além da ajuda recebida por meio de doações, a ASPEC também conta com o trabalho de voluntários para realizar atividades necessárias no dia a dia da instituição, como:



- trabalhos administrativos



- atendimento psicológico



- acompanhamento com nutricionista



- orientação jurídica



- organização da casa

HOJE A ASPEC POSSUI UMA EQUIPE DE VOLUNTÁRIOS QUE REALIZAM TODAS AS ATIVIDADES ESSENCIAIS NA INSTITUIÇÃO, PARA PROPORCIONAR, DESSA FORMA, BEM ESTAR AOS ASSISTIDOS.





DEPOIMENTO DOS

VOLUNTÁRIOS



“Meu nome é Gabriela, sou voluntária na Ação Solidária às Pessoas com Câncer a quase dois anos e tem sido um aprendizado fantástico durante o tempo que permaneço aqui. Os funcionários daqui desde o início me deram apoio e incentivo e agora tenho certeza que, para o ser humano evoluir aqui na Terra, uma das atividades fundamentais é o trabalho voluntário. Eu recomendo a todos o voluntariado, é um sentimento que não dá para descrever, mas eu resumo em poucas palavras: dois sentimentos – muito amor e muita alegria. Isso nos dá leveza para continuar nossa vida nesse mundo que precisa dar as mãos. Muito obrigada a todos que me deram a oportunidade de fazer esse trabalho.”

– Gabriela Aparecida

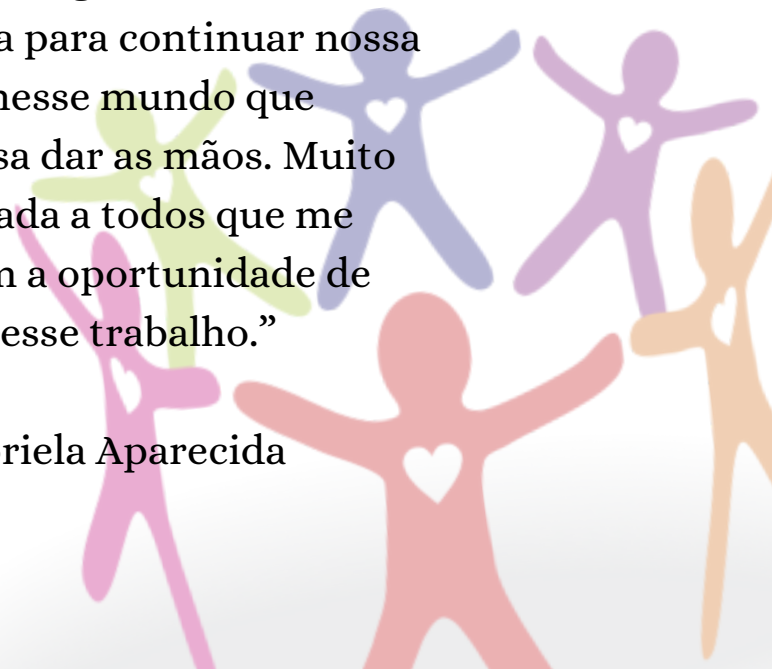

“Doar meu tempo por causas sociais relevantes, faz bem para meu ego e aos olhos de Deus, além de fazer bem a minha alma! Mesmo ajudando com poucas tarefas, às vezes aparentemente insignificantes, estou fazendo a diferença na vida de muitas pessoas. Dedico meu tempo e ainda faço bons amigos.”

- Renata Viana



”Ser voluntário foi a melhor terapia que encontrei para colocar um ponto e vírgula no lugar do ponto final. Sentir-se vivo através da solidariedade, enxergar-se no outro é o meu novo motivo para continuar. Orgulho de fazer parte da ASPEC!”

- Júlio Cesar

“Para mim, ser voluntário significa:

Vontade de ajudar

Otimismo sempre

Lutar pelos menos favorecidos

Unir forças

Não desistir jamais

Trabalhar em prol do bem comum

Amor acima de tudo

Respeito pelo próximo

Imaginar um mundo melhor

Orgulho de fazer parte desses anjos aqui na Terra chamados de família ASPEC”

- Lucília Aparecida



Conheci a ASPEC através de um colega. Tinha um desejo grande de compartilhar meus conhecimentos em prol do outro. Passei a ser voluntária nessa obra maravilhosa que a ASPEC presta as pessoas acometidas pelo câncer. Está sendo uma experiência única dedicar parte do meu tempo em ajudar quem tanto necessita. Sou grata por fazer parte deste time. Juntos somos mais.

- Maria José da Cruz Silva



**O QUE FAZEMOS COM SUA
DOAÇÃO?**



Cada doação recebida pela ASPEC tem destino aos assistidos pela instituição. Cada paciente apresenta uma necessidade diferente, por isso não são todos que recebem os mesmos benefícios.

O câncer apresenta diversas especificações que acabam debilitando os pacientes de formas diferentes. De acordo com a especificação de sua neoplasia, e a sua necessidade, definimos qual tipo de ajuda ele irá receber.



Fraldas geriátricas são doadas a pacientes com incontinência urinária

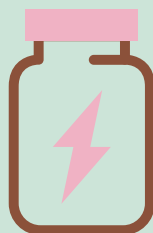

Suplementos alimentares são doados a pacientes com restrição alimentar

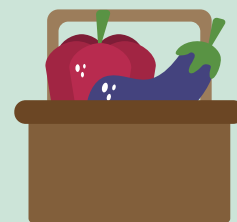

Cestas básicas aos que não tem condições suficientes de manterem



Todos os itens recebidos pela ASPEC são doados aos assistidos e os recursos arrecadados são utilizados para comprar aquilo que falta para atender suas demandas.

VALOR DA DOAÇÃO	VALOR CONVERTIDO EM BENEFÍCIO
R\$ 50,00	1 pacote de fraldas geriátricas
R\$ 100,00	1 cesta básica
R\$ 70,00	1 Lata de suplemento nutricional
R\$ 30,00	montagem de 1 kit de higiene

Além das doações entregues, ainda oferecemos a todos os assistidos da instituição, tanto pacientes quanto seus familiares e cuidadores, atendimentos com psicólogos, nutricionista e consultoria jurídica com advogados de forma inteiramente gratuita. Tais profissionais são voluntários que se sensibilizaram à causa da ASPEC, e se disponibilizaram a ajudar.

O trabalho de todos é incrível e totalmente essencial para o bem-estar e garantia de direitos dos pacientes oncológicos. O número de atendimentos é ilimitado, por isso o assistido usufrui de acompanhamento integral e durante todo seu tratamento.

COMO POSSO AJUDAR?

- Trabalho voluntário
- Doações
- Fraldas geriátricas
- Alimentos
- Cestas básicas
- Suplementos alimentares
- Dinheiro – qualquer quantia
- Divulgação do trabalho
- Produtos de higiene pessoal
- Produtos de limpeza



Dados bancários:

Caixa Econômica Federal Agência: 2426 Operação: 003 Conta :1146-7

CNPJ:15.251.909/0001-90 Chave PIX: 15.251.909/0001-90







